SPOTVOGEL

VOGELGRIEPDOSSIER # 35

FÛGELGRIEP IN HET HEITELÂN

WIE KAATST...

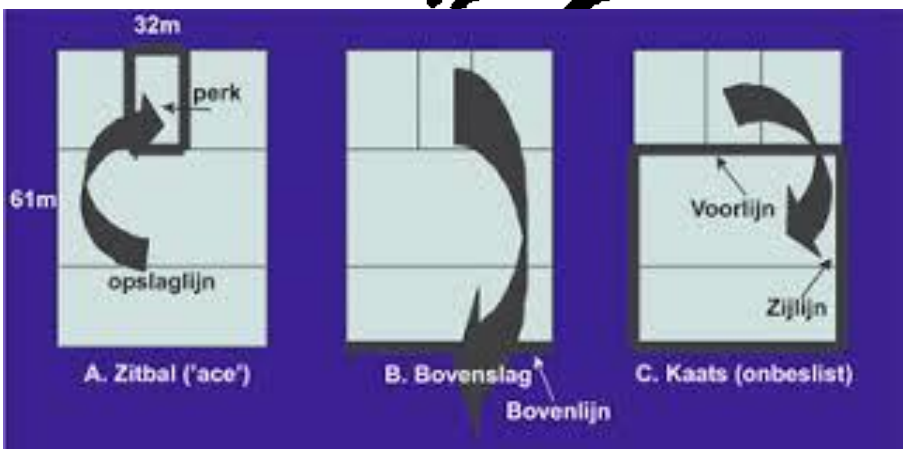

...KAN DE BAL VERWACHTEN

Naast veel lovende woorden aan het adres van het hele team dat Juvenalis, Herkauwer en uw notulist om zich heen wisten te vergaren, bereiken ons ook minder prettige berichten.

We leven nu eenmaal in tijden waarin het mode lijkt te worden om meningsverschillen en klokkenluiders-werkzaamheden niet enkel verbaal te beslechten.

Dat dit een lineair gevolg is van de verwerpelijke Waarden en Normen waarmee CDA en VVD ons land in 2002 in de civilisatie-afgrond stortten, begint gelukkig her en der langzaam door te dringen.

Nóg is het niet te laat om die fouten ten goede te keren.

Toch is er weinig nieuws onder de zon, want Spotvogel keek in zijn actieve leven meerdere keren in de dubbele loop van een doorgeladen jachtgeweer.

Bijvoorbeeld in januari 1972 op de stoep voor het Lobithse politiebureau, in het goede gezelschap van cineast Wolf Kielich en een complete NCRV-cameraploeg.

Niet erg slim van die zoon van de plaatselijke transporteur D., om dat op die plaats en in deze situatie te doen!

Maar het gebeurde ook terwijl hij zich in zijn uppie (zoals vrijwel altijd) in onverbloemde terminologie uitsprak over jachtmisstanden tegenover een horde hete aardappeleters, die meenden met een geladen wapen overmacht te hebben.

Niet dus, want met de simpele uitnodiging: "schiet maar, de gevolgen zijn voor jullie allemaal" was het gesprek afgelopen en deed men alsof uw ooggetuige niet bestond.

En zo gebeurde dat op het Kampereiland, in de Noordoostpolder, bij de Slikken van de Heen, in de Brabantse Biesbosch en in de Ooijpolder bij Nijmegen: steevast door vroeg impotente frustraten met een jachtwapen in hun handen, dat de totale afwezigheid van mannelijkheid moest camoufleren.

Allemaal dus gemankeerde nadruppelaars, die zo nodig hun stoerheid moesten tonen, maar drijfnat af gingen.

De laatste keer dat hem een doodsbedreiging ten deel viel was in de Kersttijd van 2013, toen Spotvogels interventie bij een drijfjacht te Batenburg waarbij schaamteloos een kleuterklas was ingehuurd, leidde tot handgemeen met beëdigd Boa (zeg maar onbezoldigd veldwachter) Bart de L. van de Karnheuvel te Bergharen.

Dat creatuur had al jaren geleden verwijderd moeten worden.

Want nadat deze agressieve hork Spotvogel toevoegde "ik maak je kapot, ik weet je te wonen" bleef hij geruime tijd aan uw ooggetuige 's politieblauwe sjaal hangen, alvorens met das en al ruggelings in een sloot te verdwijnen.

Behalve van de verbale bedreiging werd dus aangifte gedaan van vervreemding van een politieblauwe sjaal.

Twee dagen later bleek 's nachts de rechterzijkant van Spotvogels terreinwagen geramd te zijn op de parkeerplaats bij zijn woning.

Zoiets heldhaftigs valt er te verwachten van intens laffe hufters die voor hun plezier dieren vermoorden en ook in dit dossier wemelt het van zulke verachtelijke onderkruipsels!

Daarom laat het hem Novosiberisch welk soort bedreigingen men voor hem in petto zegt te hebben, want blaffende honden bijten zelden echt door en mochten ze dat wél doen, dan is er altijd nog een veelkoppig synchroon-team om hen, met bewijslawines, juridisch alle tanden uit de muil te meppen. Wij leggen immers altijd en overal alles vast en er wordt nooit materiaal gewist, zodat er in iedere zaak oceanen aan bewijsmateriaal voorhanden zijn.

Ze bennen dus van harte welkom!

Want het is precies dit soort volk dat ook zo dapper is om de auto van Saskia van Rooij met zwaneneieren te bekogelen en haar te bedreigen en met de kolf van een jachtgeweer te slaan.

Wij moeten eerst nog dit stinkende varkentje schrobben en gaan dan orde op zaken stellen in ons dossier Zwanendrifter.

Ome Piet is inmiddels pleite en daar zal zelfs Beëlzebub niet vrolijk van worden. He was a terribly hell of a guy!

HOOFDSTUK 1. FOAR DE KOFJE NÉT EAMELJE!

Nog maar amper klaar met het qua inhoudelijke presentatie tijdrovende en uitputtende deel 34 uit deze serie, wordt uw redactionele notulist verrast met een bomvolle mailbox met viraal nieuws uit het land van Us Mem, waar om zo te zeggen het gif vanaf druipt.

Want geheel volgens plan zijn nu de Fryske smienten aan de beurt om massaal te sterven door een unieke mutant van Aviaire influenza met een onverbloemd Rotterdams accent en verdacht geurend naar verdelgingsgifstoffen uit de gaarkeukens van Bayer-Basf, Roche of Monsanto.

Spotvogel vermoedt dan ook, dat de stockprijzen van suikermais recentelijk flink in de lift moeten zijn gegaan, want er zullen beslist enorme hoeveelheden van deze lekkernij via viraal-toxische emulsiebakken naar de vrije ruimte van plassen, poelen, meren, akkers en weiden zijn verhuisd.

Deze foutieve productiemutant van popcorn bereikt dan de media in de vorm van virale berichtgeving over enorme sterftecijfers onder wilde watervogels in gebieden als Plöner See, Gouwzee, Buiten IJ, Wolderwijd, Bodensee, Waal en Burg en nu weer in het land van Abe Kommer en Bouke Kwel.

In een waarachtig democratisch land had de rijksoverheid allang een diepgaand onderzoek ingesteld naar de ware oorzaken van deze plotselinge massasterfte onder, door boeren verguisde en door moordlustige hobbyjagers fel begeerde doch bij wet beschermde, wilde watervogels.

Maar sinds de neoliberale gesel over de lage landen raast en alles plat walst waarvan men het nut, de zin en de noodzaak niet kan en wil begrijpen, zijn uiteraard eerst de weerloze dieren aan de beurt om afgeslacht te worden.

Nog maar amper vier jaar geleden werd de directeur van de Jagersvereniging *(toen nog "Koninklijke Nederlandse" maar dát is er sindsdien vanaf geschoten)* in ditzelfde Fryslân op heterdaad betrapt op stroperij en nu klaagt dat gajes steen en been omdat staatssecretaris van Dam meteen de jacht in waterrijke gebieden heeft verboden na het Gouwzee -Wolderwijd massacre.

In plaats van enige piëteit met de zwaar getroffen kuifeend en smient bij deze afzichtelijke egoïstenclub, was men van meet af aan in Haagse achter-alkoven aan het lobbyen, totdat de PvdA ook nu weer zwichtte voor de totalitaire neoliberaal- confessionele druk en van Dam de jacht toch weer open stelde.

En dat terwijl deze totalitaire lustmoordclub –samen met het boerenbelangenconglomeraat LTO/ZLTO – overduidelijk een van de hoofdaanjagers is achter de hetze tegen onze wilde grasetende watervogels.

Eenieder kan de ware aard van dit subversieve genootschap na-bladeren in de 12delige serie *"Zwijnerijen met onze Fauna"*, die feitelijk verplichte lectuur zou behoren te zijn voor alle door het Nederlandse volk gekozen Kamerleden.

Want het gaat hier om het behoud en beheer van ons nationale natuurbezit, dat eigendom is van de Nederlandse gemeenschap en waarmee zorgvuldig en verantwoord omgegaan dient te worden!

Maar tot dusverre (12.12.2016) heeft de Nederlandse overheid nog helemaal geen actie ondernomen om via forensische expertise de ware doodsoorzaak van inmiddels al tienduizenden watervogels te onderzoeken, terwijl het al vanaf dag één zonneklaar is dat er absoluut geen sprake van kán zijn, dat sterftegolven zoals die zich sinds begin november voordoen, op enigerlei wijze door een virale uitbraak kúnnen worden veroorzaakt.

Feitelijk zouden dus de virologen die klakkeloos en zonder enige toxische expertise rondbazuinen dat H5N8 dé doodsoorzaak van al die vogels is, door Rijksrecherche en Interpol gescreend moeten worden op hun materiële en zakelijke belangen bij het verspreiden van klinkklare onzin.

Analoog daaraan dient al het vanaf 7 november verzamelde kadavermateriaal inwendig gevisiteerd te worden, met speciale attentie voor de onverteerde inhoud van krop, maag en darmen.

Speciaal in de provincie Friesland, die toch al een beladen historie kent op het gebied van crimineel strychninegebruik bij het *"oplossen"* van *"faunaproblemen"* en waarbij ons nog recente gevallen in de Linde- en Tjongervallei, bij Hallum en in het Lage Midden voor ogen staan, zou er in eerste instantie aan vergiftiging moeten worden gedacht.

Tot overmaat van Fryske avifaunistische ellende presteerden jagers in de Lindevallei bij Wolvega het om in het weekend van 4/5 december jl. een zeearend met een hagelgeweer af te schieten en achter te laten.

De politie vraagt via de media om getuigen, terwijl iedereen kan bedenken dat een stroper altijd met een kogelbuks en nooit met een hagelgeweer te veld zal gaan.

De dader moet dus gezocht worden bij de plaatselijke Wbe en daar zal men alle op voorraad zijnde hagelpatronen in beslag moeten nemen en deze analytisch laten vergelijken met de in het kadaver gevonden pallets.

Dit had de Fryske recherche ook wel zélf kunnen bedenken!

HOOFDSTUK 2. IT IS MEI SIZZEN NÈT TO DWAN

Er zijn inderdaad nauwelijks woorden om de enorme maskerade te beschrijven, die er momenteel onder de doorzichtige en flinterdunne dekmantel van Vogelgriep vooral in ons land maar ook elders in Europa wordt opgevoerd, ten koste van het gemeenschappelijke Europese natuurkapitaal.

Het zei daarbij nog maar eens gezegd, dat het virus zich hierbij op vier wielen en/of per boot verplaatst en als hulpmiddel een hoog toxisch gif benut dat bij virale bemonstering onopgemerkt blijft.

Daarom wordt er "van bovenaf" op gehamerd dat het om een zeer besmettelijk virus gaat, dat men de kadavers niet aan mag raken en dat alle vondsten moeten worden gemeld aan de NVWA en de Waterschappen, zodat alle bewijsmateriaal via de destructor <u>vernietigd kan worden</u>.*(Dit laatste zegt men er niet bij maar is in dit dossier wel een misdrijf!)*

In deel 34 zagen we, dat destructiebedrijf Rendac een dochter is van vleesconcern VION en dat die dochter er ook een nakomeling op na houdt die SONAC heet en in het Fryske Burgum woont.

Deze telg verwekte op haar beurt een vierkoppig nakomelingschap, dat onder de familienaam CTH onderdak vond op industrieterrein De Vaart in Almere-Buiten.

Dit bedrijf heeft niets met kadaververwerking van doen, maar levert dierlijk materiaal voor de voedingsindustrie en heeft daartoe ook een eigen slachterij en vleesverwerking.

En niet onbelangrijk: CTH is actief op de Aziatische markten!

Boze tongen beweren, dat Pekingeenden die vorige maand geruimd werden in Biddinghuizen, Hierden en Ermelo helemaal niet naar Rendac Son zijn gegaan, maar via een omkattingspitstop in het Fryske Sumar nog diezelfde dag “elders” werden geslacht en verwerkt.

Daarom zouden er in zo’n slachterij nu eens 5 en dan weer 50 man werken!

Eén van die tongen wist te vertellen, dat deze constructie allerminst nieuw is en al bijna deze hele eeuw bestaat, zij het in wisselende “setting”.

Het is Spotvogel helaas niet gelukt om te achterhalen wat er in dit verband met “setting” wordt bedoeld, omdat de anonieme zegsman/-vrouw zich nadien niet meer gemeld heeft.

Hoewel er natuurlijk allerlei constructies kunnen worden bedacht, houden wij ons bij feiten en aannemelijkheden die overigens volgens Cornelis Pieter Veerman gelijkwaardig zijn.

En zoiets was dus jarenlang directeur DLO en voorzitter van de Raad van Bestuur van de WUR. Maar dit terzijde!

Aannemelijk **lijkt** het namelijk niet, dat alle kadavers die worden geruimd langs een of andere duistere sluikroute in de voedingsindustrie zullen belanden, maar wél zagen wij langskomen, dat CTH ook veren verwerkt tot vermarktbare producten. Zodat de káns bestaat, dat in onlânnen, greiden en langs Fryske landwegen verzameld materiaal via Sumar toch naar Almere zal gaan.

Het is tenslotte handel en wordt gratis aangeleverd.

Voordat u nu deze allesbehalve lichtzinnige hersenkronkels als idee-fixe gaat afdoen, wijst uw leidsman in de krochten van de kadaververwerking graag op beide Zembla-reportages over *Sjoemelarijen met Vlees*, waarin VION een hoofdrol speelt.

Wanneer men er niet voor schuwt om varkens- en rundvlees langer dan twee jaren in vriescellen te bewaren, vele malen te ontdooien en opnieuw in te vriezen om uiteindelijk er de rottende delen af te snijden, alles opnieuw te verpakken en dateren en als duur biologisch product te vermarkten, dan is het niet eens meer een vraag wat er met preventief geruimd vee zal gebeuren.

Evenmin trouwens als met vee dat wél viraal of bacterieel besmet is maar waarvan menselijke consumptie, mits goed verhit, gevaarloos kan plaatsvinden.

Zulk vlees kan immers als kant-en-klaar snack, drumstick, chickenburger et cetera vet te gelde gemaakt worden.

De handelswaar wordt gratis verkregen en voor afvoer, verwerking en compensatie draait de samenleving (i.c. de schatkist) op.

Dit zijn *cashing while asleep* zaken a la Bull Super en Hiep Hieper!

Omdat via de massale slachting onder de Fryske smienten *(waarvan er ook duizenden overwinteren rondom Sumar aan de Wijde Ee, het Burgumer Mar en De Leijen)* en andere watervogels deze optie van regionale kadaververwerking eensklaps in beeld verscheen, dient zich de vraag aan, of er hiermee niet een immens gevaar voor massale toxische infiltratie in de humane voedselketen kan optreden.

Alleen daarom al lijkt het geboden, dat de Rijksrecherche vanaf dag 1 van de kadaverruimingen langs Wolderwijd en Gouwzee en zeker ook vanaf het begin van de bedrijfsmatige ruimingen in Biddinghuizen, Hierden en Zeewolde exact bepaald langs welke route en tijden die transporten naar Rendac Son zijn gegaan.

Want gegeven het heldere feit, dat moederbedrijf VION door Zembla werd ontmaskerd als een gewetenloze vleessjoemelaar, behoefd het weinig verbeeldingskracht om zich voor te stellen, wat de zakelijke inborst zal zijn van al haar dochter- , kleindochter en achterkleindochter-bedrijven.

Pak wat je pakken kan en haal maximale winst uit wat je hebt!

Immers: dankzij de al even louche neoliberale verdienmodellen lijkt dit soort handel vaste mores geworden te zijn!

Daarom hanteren wij bij acties als gouden regel:

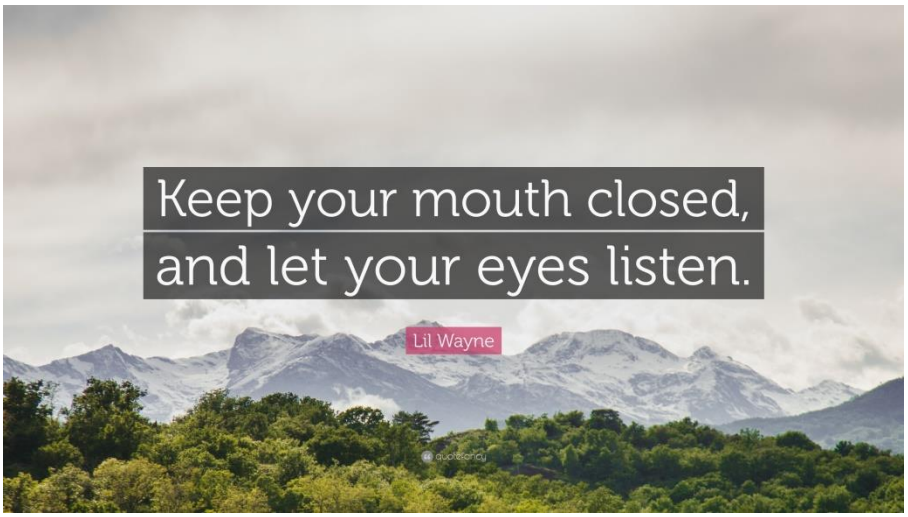

HOOFDSTUK 3. OMSTIPPEN IN FRYSLÂN

Zoals u hiernaast ziet is onze *teamleidster EU-West* de Tesselse Cobi van Pluggen inmiddels aangekomen in het Terwispeler Greatskar, waar ze een rondzwervend stuk prikkeldraad uit de derailleur moet peuteren.

Hoewel Tesselaars ook niet opteren voor een nationale zwerfvuilprijs en bij voorkeur allerhande rotzooi wegmoffelen in hun wierdijken en tuinwallen, laat Cobi een fikse litanie los over haar Fryske tegenvoeters.

Omdat Clothilde met de teamcamper annex veld lab zich nog in Rijnland-Palts bevindt en de rest van het team met de off-road bus een QuickScan uitvoert in Wolderwijd, IJmeer en Gouwzee staat Cobi er even alleen voor en vraagt zich af hoe hier, midden in het beboste skar, vier dode smienten verzeild kunnen zijn geraakt.

Om te voorkomen dat roofvogels, kraaien of zoogdieren aan die kadavers gaan knagen en zo ook vergiftigd raken, heeft ze die lijkjes begraven in de rulle bosgrond, want ze gaat er van uit dat er nog ruimschoots voldoende onderzoekmateriaal verzameld zal kunnen worden.

Zojuist trof ze aan de oever van het Koningsdiep bij de Janssenstichting een apathisch kuifeendwoerdje aan dat ze een lange doodsstrijd heeft bespaard en meteen concludeerde, dat er vermoedelijk in de oeverzone van dit riviertje ook vergiftigde smetstof was uitgezaaid. In het kort afgegraasde weiland had ze meerdere smientenkadavers zien liggen, waarvan de meeste aangevreten waren.

Het had dan ook niet lang geduurd voordat ze een dode mantelmeeuw gewaar werd, die ruggelings in een binnenbocht van het Ouddiep dreef.

"Ja, ja", mompelde ze in gedachten terwijl ze naar het kadaver staarde, *"zó werkt dat dus bij die agro-schoften. Precies wat wij al dachten!"*

Hierbij doelt ze op de brainstromsessie die ze met haar team had tijdens de pitstop aan de Ammersee en waarbij het statement van de ***Task Force on Amimal Diseases*** ter sprake kwam: ***"Wild birds are victims, not vectors!"***

Chantal had toen geopperd dat de boerenorganisaties achter deze hoax konden zitten, omdat immers kort geleden *(ze doelde daarbij op oktober 2014)* uit het promotieonderzoek van Cynthia van Dijk ook al was komen vast te staan, dat wilde watervogels wel drager zijn van HN-virus maar dat zij immuniteit opbouwen en daarom zelden of nooit ziekteverschijnselen vertonen en al helemaal geen massasterfte.

Brabantse Mirabel, die ook nog enige tijd in Spekklef bij Wanroy woonde en de boerse mentaliteit van megastalhouders wel kan dromen *("nou ik zeg de ge dá zin écht gin natte dromen"),* sprak onverbloemd haar vermoeden uit, dat er destijds is besloten om er dan maar voor te zorgen dat iedereen te zien krijgt dat die wilde vogels de veroorzakers zijn van alle virale ellende.

GANZENAKKOORD VAN G7 EN IPO

slaat de plank finaal mis

Reactie NMV op het akkoord

aangeboden op 18 december 2012

Het G7-akkoord wordt in de onderstaande tekst geciteerd in blauw,

de opmerkingen van de NMV zijn in zwart geprint

Het was Yvette geweest die er toen op had gewezen, hoe LTO in 2012 het ganzenakkoord van de G7 te schand maakte in het Schiphol-dossier en hoe zij het presteerden om de vliegveiligheid van miljoenen mensen *(i.c. personeel, luchtreizigers, omwonenden en passanten)* ondergeschikt te maken aan plat en banaal boerenwinstbejag.

“Die gasten gaan echt over lijken, het zijn levensgevaarlijke criminelen”, had ze toen gezegd en dat statement oogstte volmondig bijval van het hele team.

Ook herinnert ze zich nu ineens dat Clothilde, die al een hele tijd met haar laptop in touw was, eensklaps keihard *“fuck you”,* riep en er meteen aan toevoegde *“alles over Cynthia en haar dis is godverdomme van het Internet gehaald!”*

Omdat zij dikwijls met Herkauwer, Juvenalis en Spotvogel over deze hele materie brainstormde, had Cobi toen direct als Deja Vu het smoelwerk van Tjibbe Joustra op haar netvlies zien verschijnen, want was dit niet exact hetzelfde wat er ook in andere gevoelige dossiers is gebeurd?

“Natuurlijk”, had ze hardop denkend gezegd, *“dat rossige zwijn was nog maar amper een paar maanden SG op LNV toen in januari 1984 de ellende met uitgezaaide MKZ in de Noordoostpolder begon. Bij een melkveeboer die Spotvogel toevallig kende!”*

“Boone heette die boer meen ik en het bedrijf lag aan het Wrakkenpad onder Creil. ”

Het hele team hing meteen sprakeloos aan haar lippen toen ze vertelde dat Spotvogel *(die toen landelijke coördinator was van de eenden-, ganzen- en zwanentellingen)* werd gebeld door een viroloog van het CDI Lelystad die de wilde kol- en rietganzen er van probeerde te beschuldigen dat zij het virus uit de DDR hadden meegebracht.

Nadat Spotvogel er fijntjes op wees, dat het Wrakkenpad maar een virale steenworp van de Flevolandse Visvijverweg lag en dat het hem plausibeler leek dat een laborant slordig was geweest bij het uitkloppen van kleedjes en jassen, werd hier niets meer van vernomen.

Ook schoot haar te binnen dat Spotvogel vertelde dat hij later van een bevriende Haagse collega had vernomen, dat er in 1983/84 zogenaamd bij wijze van proef Mkz in de NOP was veroorzaakt.

In 2001 ontdekte hij al snel, dat er rondom de zogenaamde Mkz-uitbraken bij Oene, Kamperveen en Kootwijkerbroek ook een penetrante Bezuidenhoutse walm hing en later dat jaar zou Joustra dan ook plotseling van LNV over hoppen naar UWV.

Want inmiddels spanden gedupeerde veehouders een proces aan tegen de Staat der Nederlanden en het Ministerie van LNV.

Wegwezen dus!

Dat de zogenaamde uitbraak van H7N7 in februari 2003 eveneens vanuit Den Haag werd geregisseerd heeft Spotvogel van dag tot dag beschreven in het doodgezwegen dossier *"De Pestvogels van Veerman"* en dat de Pandemische Hoax van 2008 alleen ten doel had om hoge omzetcijfers voor Roche en bonusuitkeringen voor enkele louche virologen te bewerkstelligen is na te bladeren in het dossier *"Wachten op de Pandemie."*

Het loopt al tegen de avond als Cobi haar logement in Beetsterzwaag bereikt, waar het hele team al aan het aperitief zit.

Straks een écht Bilderbergsouper en dan: on the road again!

HOOFDSTUK 4. SKEANE FÛGELS

Na een lange avond waarin er veel bij te praten en uit te wisselen viel en die werd afgesloten met een rit over de N356 langs het goed verlichte SONAC bedrijf en via Quatrebras *(waar inmiddels de gemorste darmensmurrie met het koude asfalt was versmolten- lang leve de virale Rendac-hygiëne)* langs Hiaure *(waar eerder dit jaar een vrijloopbedrijf werd geruimd)* naar Holwerd en vandaar over de N357 naar Hallum, waar in het Noorderleegh Vogelgriep zou zijn uitgebroken: wel de allerlaatste plaats waar men een fabrieksmatig gekunsteld synthetisch virus met Rotterdamse tongval zou verwachten.

Omdat Spotvogel in dit gebied al sinds mei 1995 mede-eigenaar is van 50 m2 buitendijkse grond dat gelegen is onder Ferwerd en beheerd wordt door *It Fryske Gea,* voegde hij zich later op de avond bij het team, dat toen al stevig aan de Pingjummer Beerenburg zat.

Dit destillaat kwam in de jaren ’70 bij een langlopend vergelijkend Frysk/Gruns onderzoek met oud-collega’s Beintema en Müskens veruit als beste uit de bus en mag nog altijd bogen op een puike afdronk. Maar dit uiteraard terzijde.

Want de feitenrelazen die Clothilde uit de Phalz, Cobi uit de Boarnestreek en de andere dames uit het zuidelijke IJsselmeergebied meebrachten passen perfect in het beeld dat zich almaar scherper aftekent namelijk:

Het virus slaat 1x ongenadig toe en verdwijnt dan spoorloos!

Van het hele virusvrije team heeft, zoals u al weet uit deel 34, Chantal het minst om het lijf. Zodat zij in de vroege en allerminst zwoele decemberochtend toch haar vaste zonnedans maakte, zoals ze dat jaarrond op de Zeevangdijk bij Etersheim doet.

Omdat de dijkwegen voor alle verkeer afgesloten bleken te zijn en het betreden van de bûtenlânnen verboden was, zat er niets anders op dan te voet via de Zeedijk de plaatselijke situatie in ogenschouw te nemen.

Het valt natuurlijk niet mee om in een zo uitgestrekt gebied met een oppervlakte van meer dan 2500 voetbalvelden, de verspreid in land, sloot en wad liggende kadavers te traceren en het was Yvette die opmerkte, dat de besmettingshaard zich kennelijk op een plaats bevindt waar de kans op ontdekking optimaal is. Bij een plek dus waar sowieso altijd regelmatig mensen komen!

“Net als bij Nulde, Zeewolde, IJburg, Monnickendam, Waal en Burg en ga zo nog maar even door”, repliceerde Cobi, terwijl ze snel wat stippen zette op haar tabletkaart en Yvette nog aanvulde: *“Plöner See, Bergse Plas, Kralingse Plas, Bodensee, Ammersee en dan nog al die parken, vijvers en gewässers in Beieren, Würtemberg Usw!”*

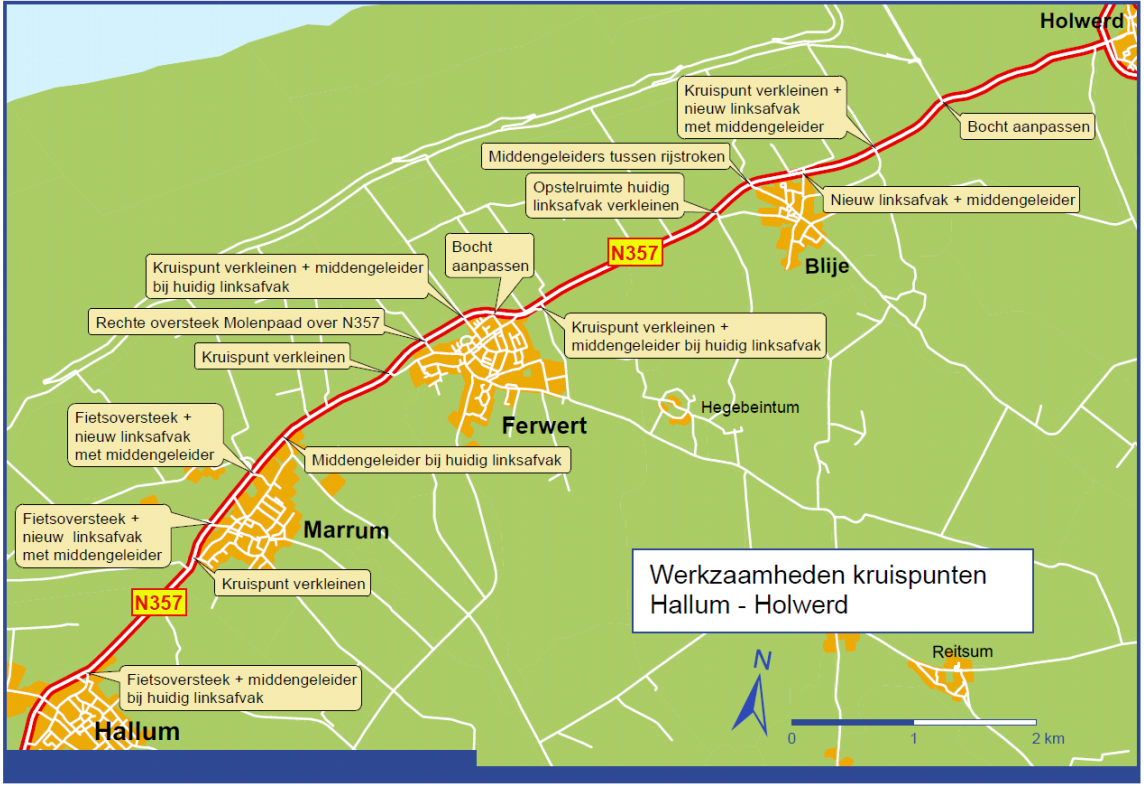

Teruggekeerd op het markante vertrekpunt en na de koffie gaat een deel van het team per fiets de Fryske binnenlanden in, waarbij Spotvogel hen er op wijst dat het daar indertijd slecht is afgelopen met de missionaris Bonifatius.

Zulk een lot had ook hemzelf ten deel kunnen vallen, toen hij ergens in de jaren ’70 op de Ottema Wei onder Hurdegaryp van achteren werd aangereden door een aftandse sedan, waarin zich een tweetal bebloede clandestiene slachters bleek te bevinden terwijl de auto vol lag met uitbeenmessen.

“Pas op, gefaarlik follek”, riepen wegarbeiders waarvoor uw ooggetuige vaart had moeten minderen *“nét dwan”!*

Maar Spotvogel was al uitgestapt, riep *“hé, wacht, je hebt me geraakt”* en keek in het asgrauwe aangezicht van een verre nazaat van Greate Pier, die meteen gas gaf en door de smalle berm het hazenpad koos.

Gelukkig was het maar een paar kilometer naar Damwoude, waar langs de N356 het politiebureau was gevestigd. Met behulp van het kenteken verscheen dan ook al binnen een kwartier het arrestatieteam en korte tijd later werd de criminele inwoner van Broeksterwoude opgebracht.

Dit was echter *just half the story*, want toen de man in het voorbijgaan een glimp van uw zangvogel te zien kreeg, stiet hij een gruwelijk *"dou fuile ferrekkeling*" uit alvorens hij met veel handgemeen in het cachot verdween, waarna de Opper zijn vrouw belde dat manlief om te beginnen drie dagen vol pension kreeg.

Later hoorde Spotvogel van kennissen in Oenkerk dat de Ljouwerter Courant er een mooi artikel van gemaakt had.

Dit alles uiteraard terzijde om aan te geven dat het uitzaaien van vogelgriep niet het enige misdrijf is op de hoge Fryske klei.

Zoals te zien op het kaartje werkt overigens de provincie hard aan het verbeteren van de fietspadaansluitingen waarvan het tweewielige deel van het team wellicht kan meeprofiteren, hoewel de dames ongebaande paden prefereren.

Dat lijkt bij nader inzien ook veel verstandiger, want bij ontstentenis van fietspaden en de aanwezigheid van hoge trottoirbanden zouden er maar zó ongelukken kunnen gebeuren.

Enfin: VW-importeur Pon is er weer goed mee!

Opnieuw terug bij het vertrekpunt stond daar een bejaarde Fries over het weidse land te kijken en zei, dat we beter in de lente konden terugkomen: *"dan benne d'r ek wol die kluten, dat benne van die besondere foegels nou!"*

HOOFDSTUK 5. ABBEGA, YN A GREIDE

In zijn jongere jaren telde Spotvogel met regelmaat de overwinterende ganzen in de Fryske Sûdhoek. Rijdend vanuit Drylst over het Hemdijkje werd dan steevast een insteek gemaakt naar Abbega, waar in de weiden dikwijls duizenden Blaufûtsjes *(Kleine Rietganzen)* graasden.

Het zou hem niet verbazen, als het diezelfde plaats was waar in februari 2012 de toenmalige directeur van de Koninklijke Nederlandse Jagers Vereniging door een alert surveillance-team van de regiopolitie op stroperij is betrapt, waarna het eindelijk gelukte om dat verdomde royale predicaat er vanaf te knallen.

Nu resteert dus nog slechts de Jagersvereniging en die gaat er straks ook aan. For sure!

Maar dit uiteraard terzijde.

In de katholieke enclave Blauhûs maakten we doorgaans de volgende insteek en belandden dan in Greonterp, waar destijds Gerard Kornelis van ’t Reve woonde samen met zijn partner Tijgetje.

Bij dat huisje zat ook dikwijls een grote groep Blaufûtsjes.

Toen dan ook vandaag het bericht kwam, dat er in Abbega op een bedrijf met 63.000 leghennen Vogelgriep zou zijn vastgesteld, gingen de gedachten onmiddellijk naar de Blaufûtsjes, die sinds 1972 beschermd zijn en waarop jagersbaas Douwe Boersma dus aan het stropen was.

Direct dacht uw historicus terug aan de in 1982 veel te vroeg overleden architect van deze beschermingsstatus, de Middelburgse Officier van Justitie, groot watervogeldeskundige en buitengewoon aimabel mens: Mr. Tom Lebret.

Zou het kunnen dat….?

Omdat het team nog in Fryslân vertoefd was het eenvoudig om hen naar Abbega te doen verkassen, maar na ampel beraad leek het beter om het nogal opzichtige wagenpark achter rietschoven op de Workumerwaard aan al te nieuwsgierige blikken te onttrekken.

Want proefondervindelijk weten wij, dat de allerbeste resultaten bij rechercherend forensisch veldonderzoek steevast worden bereikt, wanneer er niet al te opzichtig te werk wordt gegaan en dat daarbij gebiedseigen camouflage de allerbeste resultaten geeft.

Soms krijgt men op die wijze het bewijsmateriaal letterlijk aangereikt!

Abbega ligt even ten westen van Sneek en benoorden de eerste knik in de spoorlijn naar Workum en Stavoren en in dit waterrijke gebied wemelt het letterlijk van de ganzen en eenden, waarbij vooral smienten erg talrijk zijn.

Hoewel boeren en jagers beweren dat die vogels *(dus ganzen en eenden)* almaar talrijker worden, is daarvoor geen enkel bewijs. En dat, terwijl er al langer dan een halve eeuw door professionele ornithologen maandelijkse tellingen worden uitgevoerd!

Ook de fabel dat die vogels vroeger veel minder voorkwamen dan tegenwoordig, is een nergens op gebaseerd verzinsel. Eerdergenoemde Tom Lebret verbleef in de oorlog als onderduiker langdurig op een boerenhoeve midden in dit gebied en heeft over zijn waarnemingen in de vaktijdschriften *Limosa* en *Ardea* en ook in het populaire *Wiek en Sneb* en *De Wandelaar in Weer en Wind* gepubliceerd.

Er was destijds een grote slaapplaats van Blaufûtsjes op de Idsegaester Poel bij Heeg, die in de jaren ‘60 volkomen door jagers werd kapotgeschoten. Daarna overnachtten de vogels achtereenvolgens op de Oudegaster Brekken, de Vlakke Brekken, het Ringwiel en Het Hop om zich uiteindelijk op de Morra en nog weer later op de Steile Bank terug te trekken.

Dit alles niet spontaan, maar door overbejaging!

Ook nadat Lebret zorgde voor wettelijke bescherming ging het clandestiene afschot gewoon door en dat blijkt tot op de huidige dag het geval te zijn. De kadavers mikt men in de rietkragen en Cobi en haar team melden dat er met wat zoekwerk nog altijd veel veer, poot, snavel en botresten van Blaufûtsjes te vinden zijn.

"Er ligt daar bewijsmateriaal genoeg om die hele jagerstroep op te rollen", zegt Yvette, die aan de Morra zelfs een waar knekelveld gevonden zegt te hebben.

"Maar toen zakte ik tot mijn tieten door het zwad en zijn mijn camera en gsm een beetje erg nat geworden", verontschuldigd ze het gemis van beeldmateriaal.

Intussen zijn de 63.000 vergaste leghennen door de Rendac afgevoerd naar Sumar / Burgum en mag u met de inmiddels opgedane expertise driemaal raden in welk verwerkingstraject die zullen belanden.

Het lijdt geen enkele twijfel dat boeren en jagers weer te hoop zullen lopen om maar vooral zoveel mogelijk ruimte voor onbeperkt afschot te krijgen, omdat het immers wel duidelijk is dat wilde watervogels de Vogelgriep naar de stallen brengen.

Voor het éérst in miljoenen jaren!

HOOFDSTUK 6: "HOE SJOCHT IN BIST MEI FUGELGRYP DERÚT?"

Op 13 december 2016 brengt Omrop Fryslân een kort nieuwsitem, dat erg veel licht werpt op de zogenaamde uitbraak van hoog-pathogene Vogelgriep onder wilde trekvogels.

Op het eilandje Griend in de Waddenzee filmt men een adulte rotgansgent die strak in de veren zit maar motorisch totaal niet meer correct functioneert. Onmiskenbaar vergiftiging!

Spotvogel zag in zijn leven duizenden gewonde-, zieke-, zwakke-, misselijke- en stervende vogels en de diagnose die bij eerste aanblik kon worden gesteld bleek vrijwel altijd de juiste te zijn.

Zo maakte hij een enorme golf van lijdzaam apathisch stervende eidereendwoerden mee op Terschelling in de winter van 1966/67 gevolgd door een soortgelijke macabere tsunami in voorjaar en zomer van 1967, die uitsluitend adulte vrouwtjes betrof.

Uit onderzoek van Dr. Jan Koeman aan het toxicologische laboratorium van de Utrechtse universiteit bleek, dat DDT-contaminatie de veroorzaker was: een stapel gif dat de eiders via hun voedsel (schelpdieren) binnen bleken te krijgen.

Omdat de eidereendwoerden ruien in het winterhalfjaar en daarbij hun vetreserves aanspreken, trad in die periode massale sterfte op waarbij dagelijks vele tientallen dieren handmatig uit hun lijden geholpen moesten worden.

De vrouwtjes spreken in het voorjaar hun reserves aan bij het leggen en bebroeden van de eieren, waarbij zij gedurende een maand het nest niet of zelden verlaten.

Die vogels stierven dan volkomen apathisch op hun nest.

Mede dankzij de ontdekking van Koeman werd het gebruik van DDT in ons land, de Benelux en de EEG verboden, maar werd en wordt onverminderd naar Derde Wereldlanden geëxporteerd!

De vogels toonden verlammingsverschijnselen die deden denken aan loodvergiftiging: een aandoening die watervogels krijgen wanneer bij het opnemen van grit in ondiep water een of meerdere korrels loodhagel worden opgenomen.

Beide verlammingsexpose's komen vrijwel naadloos overeen met de op film vastgelegde bewegingen van de rotgansgent op Griend.

In gebieden waar tientallen jaren met loodhagel werd gejaagd zoals Ketelmeer/Zwarte Meer, Vollenhovermeer, Gelders Eiland/Ooijpolder, Biesbosch, Hollands Diep/Haringvliet en andere werden door de jaren heen tientallen watervogels met loodvergiftiging gevonden die allen dezelfde karakteristieke motorische verlammingsverschijnselen vertoonden.

In de jaren ’50 en ’60 werden in het Kromme Rijn gebied bij met strychnine-eieren vergiftigde kraaien, eksters en roofvogels exact dezelfde motorische afwijkingen waargenomen.

Wanneer dieren in strychnine geweld aas binnen krijgen dan is er doorgaans sprake van een snel inzettend en kortstondig stervensproces waarbij veelal nog hooguit slechts enkele meters kan worden afgelegd.

Er is geen enkele virale- of bacteriële infectieziekte die in staat is om levensvormen vrijwel acuut te doden.

Het is een grof schandaal dat dit cruciale feit nu al ruim 5 weken totaal genegeerd wordt om een vuile leugen in stand te houden.

Dit vormt opnieuw een harde aanwijzing dat er niets klopt van de bewering, dat er onder wilde watervogels sprake zou zijn van een letale uitbraak van hoog-pathogene Aviaire influenza.

Een aanname, die tot dusverre uitsluitend gebaseerd schijnt te zijn op orale en anale bemonstering middels wattenstaafjes, terwijl er voor vaststelling van de wérkelijke doodsoorzaak visitatie van het interieur *(maagdarmstelsel)* noodzakelijk is.

Omdat almaar duidelijker wordt, dat er hier sprake is van een grensoverschrijdend toxicologisch misdrijf dat haar weerga niet kent, is het des te beschamender dat onze overheid handjeklap speelt met de agro-belangenlobby en de intens minderwaardige en van niets ontziend egoïsme bezwangerde hobbyjachtwereld.

Want DAAR moeten naar het zich laat aanzien de daders gezocht worden!

Er is geen tijd te verliezen!

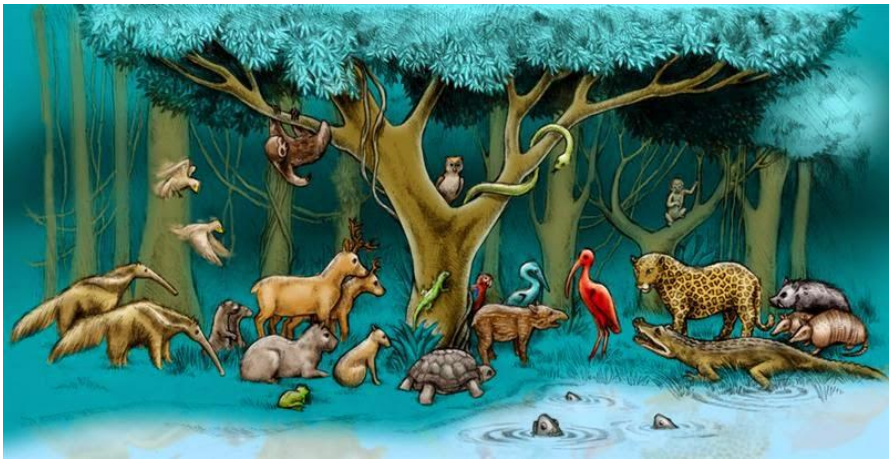

HOOFDSTUK 7. FJOUWER WYNSTREKEN

Nadat onze virale reis door Fryslân in het Verre Oosten begon met een bezoek aan het Terwispeler Grootschar en het stroomgebied van Ouddiep en Boarne, daarna een Quick scan werd uitgevoerd in het Hoge Noorden en vervolgens via het Lage Midden aan de Uiterste Westrand op de Workumerwaard werd overnacht, is het logisch dat we deze *Eerste Toxische Ronde van Fryslân* afsluiten in het Diepe Zuiden.

Wonderlijk genoeg schijnen er daar tot dusverre *(i.c. donderdag 15 december 2016)* nog geen dode vogels te zijn gevonden, wat bij een megalomane virale "uitbraak" zoals die in Wolderwijd en Gouwzee plaatsvond, wel miraculeus genoemd mag worden.

Want er woedde welgeteld drie dagen ná die uitbraken in ons land een fikse herfststorm met zware windstoten, die in de ochtend als harde wind uit zuidoostelijke richting begon, rond het middaguur uit het zuiden waaide en later in de middag en avond tot stormkracht aanwakkerde en naar het zuidwesten ruimde.

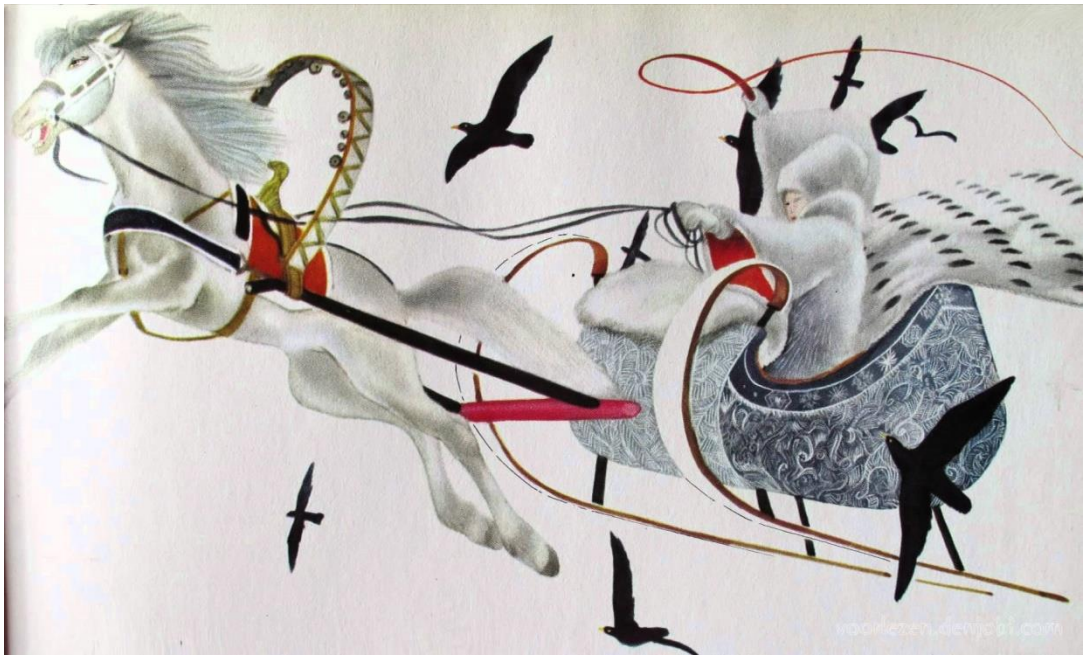

Ergo: ideaal voor immobiel fabrieksvirus om mee te liften met Jan de Wind en zo een kijkje in de Fryske natuur te gaan nemen.

Zeer merkwaardig dus, dat er dan en maand later uitbraken plaatsvinden in alle delen van de provincie behalve in het extreem vogelrijke zuiden!

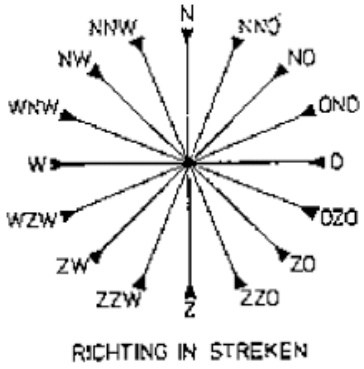

Maar alla, vanaf de veerboot in Den Helder ben je eerder in het Noorderleegh dan in de Huitebuursterbuitenpolder, het Oudmirderveld of op de bûtengreiden bij Laaxum en zeg nou zelf: Texel ligt immers ook in het Waddengebied en bovendien moest het aansluiten bij de uitbraak in Hiaure van afgelopen zomer.

Al vanaf de zogenaamde uitbraken van H7N7 in het voorjaar van 2003 in de Gelderse Vallei is aan dergelijke programmerings-fouten onmiddellijk de kwade opzet te onderscheiden van een onverhoopt spontáne uitbraak.

De natuur houdt er immers andere agenda's op na dan agro-criminelen!

Bovendien - het kan niet genoeg worden herhaald - kent Moeder Natuur een strak regime van resistentie waardoor dergelijke botulisme-achtige uitbraken van een natuurlijke virale smetstof *(waarvan o.a. Jacyntha van Dijk vaststelde dat die van nature in watervogels aanwezig is)* nooit optreden in genetisch onbedorven dierpopulaties.

In het andere geval zouden die dieren immers allang uitgestorven zijn en niet voor niets proclameren de deskundigen van de *Task Force on Animal Diseases:* ***wild waterfowl are victims, not vectors!***

Maar zij doelen dan niet op het van nature aanwezige laag-pathogene Aviaire influenza-virus, maar op de agressieve synthetische mutanten die in foute farmaceutische bedrijven en laboratoria als strijdwapens worden gemodificeerd.

Daarbij moet u denken aan een laboratorium zoals dat van de Erasmus Universiteit, waar viroloog Ron Fouchier zich er op voorstaat dat hij van het oorspronkelijke Spaanse Griep virus een mutant heeft geassembleerd waarmee de totale wereldbevolking uitgeroeid kan worden.

Omdat deze Mutatis mutandis-knutselaar al vele malen negatief in beeld is gekomen en in november 2014 in het NOS-journaal zelfs klinkklare leugens vertelde over de Smient versus het H5N8 virus, is het niet moeilijk om in te vullen, dat hij wellicht een payroll-werktuig is van het agro- en jachtconsortium dat in de Volksmond de totale wilde fauna tot Plaag en Jachtobject wil maken.

Daarom had er allang een rechercherend forensisch onderzoek moeten plaatsvinden naar de genetische herkomst van de virale H5N8 stam waarvan thans ladekasten en vrieskisten vol bewijsmateriaal bij ons en in Duitsland voorhanden moeten zijn.

Vanzelfsprekend dient zulk onderzoek door Interpol plaats te vinden en zéker niet door Nederlandse overheidsdiensten die allen met een nog veel bedenkelijker virus besmet zijn: Neoliberale Corruptie!

Dit gezegd hebbende keren we terug naar het thema van deze aflevering en bevinden ons in de Huitebuursterbuitenpolder bij Nijemardum, waar zich voor de kust de belangrijkste slaap- en rustplaats van water- en waadvogels van heel Noord Nederland bevindt.

De Steile Bank.

In de jaren waarin Spotvogel veelvuldig meevoer met waterstaatsschepen in het kader van vogelonderzoek op het IJsselmeer, was hij toevallig aan boord van de antieke klipper Noord-Holland toen de onervaren schipper Dekker pardoes op de ondiepe strandwal vóór de Steile Bank vast liep.

Het duurde uren om weer vlot te komen en dat gaf uitgelezen mogelijkheden om van nabij tienduizenden eenden, ganzen, wulpen, goudplevieren en andere vogels te bekijken.

Korte tijd later echter – om precies te zijn op 24 november 1991 - was hij daar in de avondschemer en zag vanuit Aldemardum een vijftal jagers naderen die zich posteerden achter de ringkade en zowel op binnenkomende ganzen als op naar de voedselterreinen vertrekkende smienten begonnen te knallen.

Dat ging zo door tot in volstrekte duisternis en toen hij poolshoogte ging nemen en door het aanvriezende gras naar de moordbrigade liep, fladderden er meerdere gewonde ganzen en eenden voor hem uit.

Men bleek geen honden bij zich te hebben en reageerde buitengemeen onbeschoft toen hen naar hun verstand en fatsoen werd gevraagd. Ook toen dit in het Frysk herhaald werd kon men het gevraagde niet tonen.

Op die dag was juist Freddy Mercury overleden met, ná de lezing in Heerenveen, een terugreis durende concertherhaling.

Dit is uw historicus levendig bijgebleven, nét als de walgelijke nasmaak van die zogenaamde Faunabeheerders!

HOOFDSTUK 8. GAESTERLÂN

Hoewel het hoge deel van de keileembult die Gaasterland vormt vooral op andere wijze ecologisch- en landschaps-fysiognomisch boeiend is, gaat voor wat betreft de sterftegevoeligheid van de avifauna natuurlijk de aandacht vooral uit naar de kustzone en de uitlopers naar de laaggelegen meren en poelen.

We zagen hiervoor al, dat de Steile Bank een echte topic is, waar naast “gewone” soorten ook afwijkende dieren te verwachten zijn.

Zo komen er al jarenlang Flamingo’s voor, die sinds 1983 een broedkolonie hebben in het Zwillbrocker Ven bij Winterswijk en graag in het ondiepe water rond de Steile Bank en de Mokkebank foerageren.

Het lijken ons vogels die gevoelig kunnen zijn voor virale vergiftiging.

Ook leven er in dit gebied al jarenlang grijze zeehonden, die via de sluizen bij Kornwerderzand of Den Oever het IJsselmeer ingezwommen moeten zijn.

Het lijkt onwaarschijnlijk dat deze visetende zoogdieren gevoelig zijn voor N5N8, maar dat wordt natuurlijk anders bij toxische bijmenging.

In het roofvogelvijandige Fryslân waar niet alleen strychnine, klemmen, life-traps maar ook jachtgeweren en kogelbuksen gebruikt worden om kromsnavels en kraaien (swarte roeken genaamd) op ronduit misdadige wijze “kort” te houden, mag ook gevreesd worden voor de zeearend, die zich op enig moment beslist in Gaesterlân wil gaan vestigen.

Want nog maar pas een week geleden schoot een onverlaat zo’n majestueuze vogel respectloos af en liet het kadaver in natuurreservaat de Lindevallei bij Wolvega achter.

Zolang er niet rucksichtslos schluss gemaakt wordt met alle vormen van hobbymatige lustmoord door zogenaamde faunabeheerders, zullen zulke misdrijven aan de orde van de dag blijven.

Door al dat geknal op letterlijk alles wat zich in onze publieke ruimte vliegend durft te vertonen, groeien de kansen dat dieren door aanschot dermate verzwakt raken, dat zij als vectoren gaan fungeren en daarmee waarachtig Vogelgriep kunnen overbrengen.

De massaliteit en de verwerpelijke nachtelijke beoefening van het zogenaamde schadepreventieve afschot *(lees: hobbyjacht)* zouden er de reden van kúnnen zijn, dat smienten in toenemende mate bevattelijk worden voor het tot ontwikkeling laten komen van hoog-pathogene mutanten van een oorspronkelijk niet toxisch virus.

Oorzaak en gevolg dus!

Want het is natuurlijk te krankzinnig voor woorden, om enig geloof te hechten aan de criminele kulpraat die er momenteel over de wilde watervogels wordt uitgebraakt als zouden zij hoog pathogene smetstof in biostallen brengen.

Dát doet de mens, die nú bezig is om met gif zijn gelijk te halen!

Als volgende stap van het rondje IJsselmeer dat men vanuit Wolderwijd, Gouwzee, den Oever *(met een ommetje via Texel)* en hink stap sprong door Fryslân maakt, komt Gaasterland als logische volgende plaats in zicht met daarna het Ketelmeer, het Dronthermeer en het Veluwemeer.

Mocht dit gebeuren, dan is de nieuwe mutant bekend: *Aviaire influenza varietas topograficus.*

Voorlopig is het echter nog niet zo ver en is er zelfs een gerede kans dat dit gemeen giftige virus tijdens de *Nieuwe Slag bij Warns* in de kladden wordt gegrepen en van het Rode Klif gemieterd.

Daarom zal het waarschijnlijk eieren voor het zwarte geld kiezen en via de A6 naar de Ketelbrug en de Schokkerhaven reizen.

Zo ver is het echter nog niet en intussen houdt het team zich bij Molkwerum, Balk en Rijs bezig met intensief veldwerk, terwijl het bivak is opgeslagen in het Jolderenbos bij Aldemardum, met uitzicht op het IJsselmeer.

Zij deden nieuwe kracht en inspiratie op bij het bezoek aan het graf van de grote strategische bouwmeester Menno van Coehoorn, in de markante kerk van Wyckel.

Natuurlijk toonde uw reisleider hen ook de gedenkplaats van Greate Pier Donega, de Snitser foarman die in 1345 de viraal besmette Hollanders met pek en veren vanaf het Roode Klif de Zuiderzee in gemept heeft.

Dát zouden méér Friezen moeten doen!

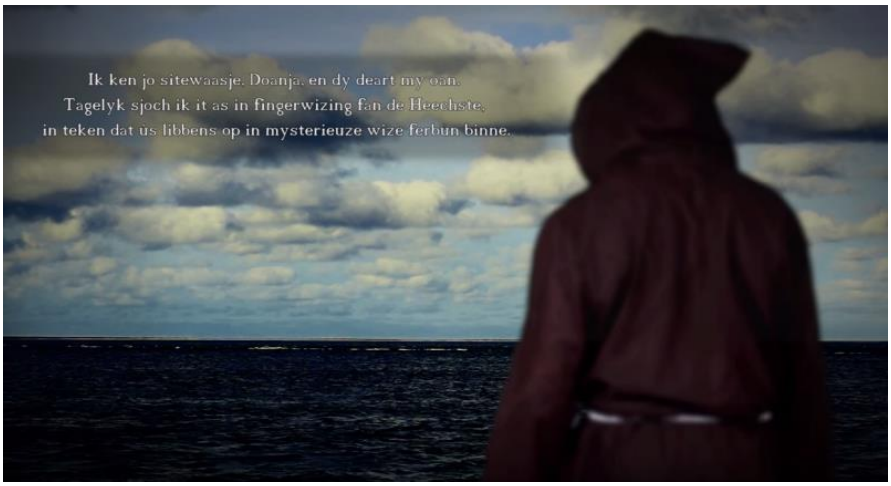

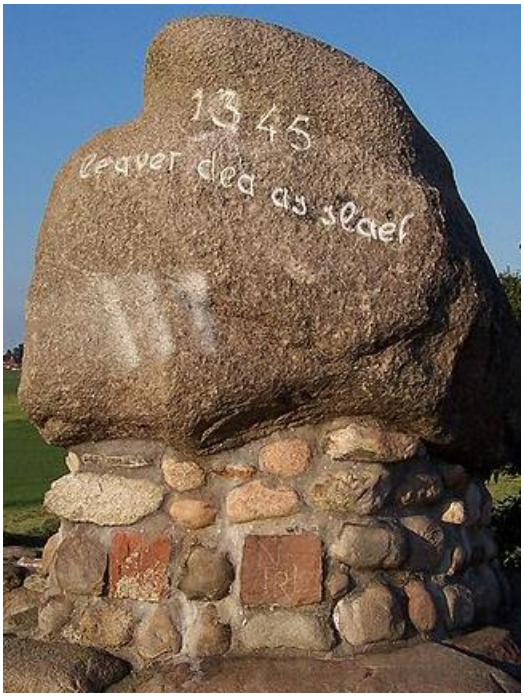

HOOFDSTUK 9. BÛTENOM

Van wijlen baron Menno van Coehoorn vernamen wij astraal, dat men bij tactische oorlogsvoering altijd winst wist te boeken door krijgshandelingen te verrichten waarmee de tegenstander verrast en zelfs schaakmat gezet kon worden.

Dat wisten wij natuurlijk allang, want tenslotte bedreef Juvenalis al satire ten tijde van Julius Cesar en hadden wij Coehoorn destijds graag gewezen op cruciale fouten in zijn verdedigingswerken, zoals fallussen op ommuringen in fortgrachten.

Van onder zijn grafsteen murmelde de bouwmeester dat zijn echtgenote graag een replica wenste omdat hij dikwijls uithuizig was, maar het hele team herkende hierin direct astrale grootheidswaan.

“Hij zal wel nietig geschapen zijn geweest”, gniffelde Chantal, terwijl ze haar snorkel inspecteerde.

U begrijpt dat het erg belangrijk is bij bloedserieuze missies als deze, om niet te vergeten dat er oorlogen verloren zijn door droef stemmend chagrijn en nóóit vanwege galgenhumor!

Daarom werd gisteravond tijdens de Krijgsraad in het Jolderenbos - onder het genot van drinkbare Weduwe Joustra Beerenburger, die mooie toekomstperspectieven lijkt te openen- afgesproken om tot in het diepe te gaan.

Bûtenom wil hier namelijk betekenen: via Stavoren. En alleen al bij het horen van die naam ging er een tinteling van sensatie door het hele team.

“Het Vrouwenzand, Yes!” riep Yvette en direct reageerden alle dames vol zinderende geestdrift.

Tot Cobi nuchter informeerde: *”Oké, Vrouwenzand dus. En wat gane me daar doen?”*

“Toch zeker geen trouwringen zoeken, mag ik hopen?”

Vanzelfsprekend kan er bij een serieus onderzoek als het huidige absoluut geen sprake zijn van het naspeuren van het waarheidsgehalte van sprookjes.

En al helemaal niet van Fryske sprookjes, want dat lijdt alleen maar tot nóg meer frustratie.

Daarom is het goed dat het hele team direct begreep wat de bedoeling kon zijn, zodat zonder verdere uitleg te water werd gegaan.

Hierbij is het nuttig om te weten, dat de dames een ijzersterk nautisch team vormen dat desnoods in staat zou zijn om de Groene Draak te bergen wanneer deze onverhoopt door een stuurfout bij de uitmonding van het Spui in het Vuile Gat naar de kelder mocht gaan.

Of ergens anders uiteraard!

Bij deze actie was het echter de bedoeling, om vooral de voedselsituatie voor benthos etende duikeenden op het Vrouwenzand in kaart te brengen voor het geval zich hier ook een “epidemische” sterfte mocht gaan voordoen.

Daarbij werd er al op voorhand van uit gegaan, dat er (nog) geen in een gif/virusemulsie gewelde suikermais zou worden aangetroffen, wat ook zou blijken te kloppen.

Ook werd er geen illegaal staand snoekbaarswant gevonden: nog altijd één van de grote doodsoorzaken van duikeenden.

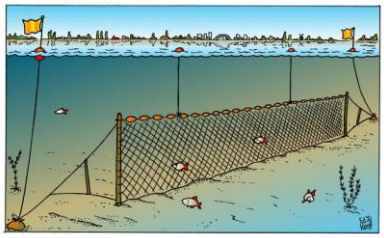

Wél klaagden de dames over *“de enorme troep”* die zij op de bodem van het IJsselmeer buitengaats van de Stavorense haven aantroffen en waarbij vooral kapotte fuiken en visnetten gevaarlijke situaties voor duikende watervogels kunnen opleveren.

“En voor duikers”, riep Clothilde terwijl ze, geholpen door Chantal, haar bezwemvliesde benen met moeite uit een halfvergane palingfuik los wurmde.

“Die verdomde Urkers mogen hun rotzooi weleens opruimen zeg, want het is hier beneden echt een takkenzooi!”

Spotvogel kent dat probleem al een halve eeuw zowel uit IJssel- en Markermeer als uit de Randmeren en vooral bij het varen in ondiepe oeverzones moesten soms meerdere keren per dag netfragmenten uit de schroef gepeuterd worden.

Na het Vrouwenzand werd ook een nautische inspectie van de Bocht van Molkwerum bij Stoenkherne uitgevoerd maar ook daar konden geen andere onregelmatigheden worden vastgesteld dan ondergedoken zwerfvuil en een gezonken fonkelnieuwe sloep.

“Finders Keepers”, grapte Cobi, *“maar ik gane dat ding echt niet lichten!”*

En zo verdween wellicht de laatste kans om vandaag nog een vermiste trouwring te vinden!

HOOFDSTUK 10. BÛTENOM EN TROCH

Na de vondst van de gezonken sloep was echter voor Cobi de werkdag nog niet ten einde, want in de schemering aan land gaande op een strandje bij Stoenkherne zag ze eensklaps een schittering in het losgetrapte zand en jawel: haar dag kon niet meer stuk…….!

*"Ja hoor,"*grapte Yvette, *"die worden hier natuurlijk uitgestrooid door de VVV, want je moet immers iets doen om toeristen te trekken!"*

Omdat het al flink schemerde was de vage inscriptie in de verweerde ring niet direct leesbaar zodat Cobi het kleinood zorgvuldig opborg en nonchalant opmerkte: *"nou ja, de goudprijzen zijn flink gekelderd maar een neut zal ie vast nog wel opleveren."*

Intussen had Clothilde, die werkelijk van alle markten thuis is, de in Tacosyl gehuurde watertaxi opgehaald waarmee het team via de sluis in Stavoren, de Warnser Vaart, het Johan Friso Kanaal en de Geeuw naar de Morra stoomde, waar aan de Paardenhoek werd afgemeerd om te overnachten.

Hoewel het al stevig donkerde en er een vogelgriep-waarschuwing van kracht was, hoorden zij op meerdere plaatsen geweerschoten van ganzen- en eendenjagers. Nederland 2016!

Ook het ochtendgloren werd weer begeleid met jachtgeweer-schoten die werkelijk vanuit alle richtingen bleken te komen, met zwaartepunten in it Heidenskip en bij Elahuzen.

Dit veroorzaakte enorme onrust en een gedurig heen en weer vliegen van tienduizenden ganzen en eenden in een periode waarin juist uiterste rust zou moeten heersen om verspreiding van virus te voorkomen.

Er wordt op een méér dan primitieve wijze de vloer aangeveegd met de winterrustperiode en de geüniformeerde politie kreeg van hobbyjachttoerist van der Steur een verbod opgelegd om zich met jachtzaken te bemoeien.

Dat moet allemaal gedelegeerd worden naar groene boa's, waarvan het gros op de payroll van jachtcombinaties, Wbe's en Fbe's staat!

Sondeler Leijen

Door de volstrekt krankzinnige heropening van de jacht en het niet allang van kracht zijn van landelijke - of in ieder geval provinciale - verboden op het uitrijden van mest, demonstreert de overheid duidelijk voorkennis te hebben omtrent de ware achtergronden van deze zogenaamde uitbraken.

Koste wat kost mogen de kerst- en eindejaars jacht voor de totalitaire verkrachters van de natuur- en faunawetgeving niet in gevaar komen en dat heeft de schaduwcoalitie van VVD en CDA staatssecretaris Martijn van Dam beslist ongezouten ingepeperd.

De electoraal op stervens na dode PvdA is absoluut geen partij in dit dossier *(in welk dossier wél?)* en slikt alles wat de neoliberalen hen in de wangzakken proppen, vanaf de coulissen aangemoedigd door confessionele stokers en ophitsers. Gelukkig lijkt er ná maart 2017een nieuwe politieke dimensie aan te gaan breken.

Intussen is het nautische team via de *Oud Karre*, *de Rijnsleat, de Luts, het Sleater Mar, het Sleater Gat, de Lange Sleat* en de *Prinses Margriet sluizen* naar de *Lemsterhoek* gevaren en pikte onderweg stadsbiologe ***Carry*** op, die naar ze zélf zegt *"er goed op ingeschoten is om jagers te verneuken!"*

Met excuses voor de nog altijd wazige foto's die Yvette met haar onlangs half verdronken camera maakte, ziet u Carry hier op de dijk langs *de Uitheiingspolder*, met achter de knik aan de horizon *de Sondeler Leijen*, waarvan de juiste locatie op bovenstaand kaartje is aangegeven. Ze knoopt straks – uitdagend gekleed - een gesprek aan met een aftandse jager, die zich binnendijks in een hutje verschuilt en kennelijk lijdt aan incontinentie.

Dit is wegens overmatig drankgebruik een typische jagerskwaal.

Omdat geen enkele jager tegen Carry opgewassen is, kan ze via haar iPod al snel laten weten dat er hier bijna dag en nacht op smienten en ganzen wordt geschoten onder het mom van schadeafschot en flankerend beheer.

De man vertelt trots dat dit alles dankzij lobbywerk van het hoofdbestuur van de Jagersvereniging en LTO Nederland tot stand is gekomen en dat zij alle verschoten munitie vergoed krijgen uit het Faunafonds.

Ook haalt hij zijn schouders op als Carry over Vogelgriep begint en wijst naar de overkant van het water waar achter de *Noordermeerdijk* gedurig seriematige kanonnades opklinken.

"Daar jagen de hoge heren uit Amersfoort en den Haag", zegt hij *"en die hebben het zó geregeld dat wij onderhand het hele jaar door op bijkans alles mogen jagen!"*

Na dat gezegd te hebben probeert hij Carry in haar boezem te grijpen, maar met een knietje en uppercut gaat hij achterwaarts zijn hutje in. Want al onze dames, hoe fraai ook bevederd, zijn immers bovenal kickboksters!

Spotvogel kan trouwens ook dit verhaal bevestigen, want in de winter 1992/93 moest hij wekelijks tweemaal transekttellingen uitvoeren van watervogels op het Ketelmeer en IJsselmeer tussen Schokkerhaven en De Lemmer en stuitte toen op ronduit weerzinwekkende jachtmisstanden in het gebied tussen Creil - Rutten - de Lemmer en de Noordermeerdijk.

Het bleek dat al die vroegere staatsgronden in levenslange pacht waren uitgegeven aan de Koninklijke Nederlandse Jagers Vereniging, die daar dermate massaal de beest uithing dat zowel inwoners van Urk, de Lemmer en de gemeente Noordoostpolder, lokale agrariërs als dijkbeheerders van het Hoogheemraadschap hem bijna smeekten om hiertegen actie te ondernemen.

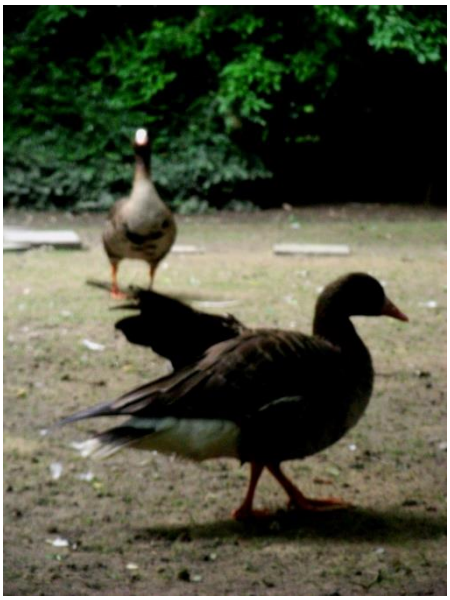

Dit leidde tot de 2e Ganzenoorlog *(De 1e woedde in 1983/84 in de Gelderse Poort)* waarbij vele tientallen door aanschot gewonde kol- , riet- , kleine riet- en brandganzen handmatig werden gevangen en verzorgd.

Aan de *Ruttense Tocht* was hij er undercover van nabij getuige van, hoe rond Kerst 1992 directiesecretaris *Zweitse Lulof* met de kolf van zijn geweer gewonde en in doodsnood vluchtende hazen naar de verdommenis mepte en de niet zelf jagende directeur *Gerard Alferink* deed hetzelfde met zijn drijversstok met boothaak.

Hoewel deze schanddaden de landelijke media haalden bleef het totaal zonder gevolgen voor het rapaille, dat zich tot op de huidige dag als bestiale satans tegen onze inheemse fauna – *onvervreemdbaar bezit van alle Nederlanders* – misdraagt.

Inmiddels zijn dus het *"Koninklijke"* en zelfs het *"Nederlandse"* predicaat uit de naamaanduiding van dit criminele hufterconglomeraat verdwenen, maar hun daden bennen nog onverminderd afstotelijk en weerzinwekkend.

Zoals u zal zijn opgevallen, hebben wij inmiddels de provincie Fryslân verlaten en het zou ons niet verbazen als het virus ook ineens tot inkeer zal zijn gekomen en zich terugtrekt in de sinistere alkoven waaruit het vijf weken geleden ineens – zei het met welwillende goedbetaalde hulp – wist te ontsnappen.

Afgezien van een zieke smient die eergister bij het Groningse Noordbroek werd gevonden en waarvan men vermoedde dat het Vogelgriep betrof, zijn er namelijk ná het pluimveebedrijf in Abbega geen uitbraken of nieuwe sterftegevallen meer gemeld.*)

Merkwaardige zaak, want naar ons beste weten houden virale ziektekiemen er geen Kerstreces op na.

Want ook dát is immers mensenwerk!

*)Bij het ter perse gaan van deze update komt het bericht, dat er ca. 60 dode eenden zouden zijn gevonden in de Overijsssels/Drentse Delta, in casu bij Kuinre-Ossenzijl en/of Zwartsluis-Hasselt. Dit komt vrijwel naadloos overeen met de in hoofdstuk 8 gedane prognose i.c. het virus gaat weer richting Randmeren!

De Faunarecherche /Task Force Jachtmisstanden 16 december 2016